

---

# PREINSCRIPCIONES 2019

---

*Informe de cierre de preinscripciones a Carreras 2019*

---

**Dirección Académica**

Sistema de Gestión  
Académica – UXXI

28 de febrero de 2019

## INTRODUCCIÓN

Se elabora el presente informe a los efectos de contar con elementos sobre el alcance del período de preinscripciones 2019, específicamente en cuanto a:

- cantidad de postulantes admitidos;
- rangos de edades de los postulantes admitidos;
- distribución por género de los postulantes admitidos;
- distribución por Departamento de origen de los postulantes admitidos.

La información que se presenta se extrajo del Sistema de Gestión Académica a través de la herramienta Bi Publisher (BiP) y en base al seguimiento y control de los postulantes por parte de las Carreras que desde cada Secretaría va validando a los postulantes que vayan completando toda la documentación.

El total de postulantes en todo el proceso de preinscripciones fue de 2.035; donde 1.425 postularon en el primer período entre noviembre y diciembre de 2018 y 610 postularon en el segundo período, comprendido entre enero y febrero.

POSTULANTES	
Primer período	1.425
Segundo período	610
Total	2.035

De ese total, fueron admitidos 782 postulantes con el siguiente desgranamiento a nivel de cada Carrera:

ITR	Carrera	Cupos	Admitidos
ITR_SO	LAA	50	45
	LCTL	50	32
	IMEC	50	52
	TSPL	20	15
	ILOG	50	50
	TBIO	50	50
	LTI	100	54
	JMC	20	16
	TI Py	30	30
	TQ	30	30
ITR-N	ILOG	50	50
	TADS	16	16
	TMEI	50	50
ITR-CS	IRDE	50	45
	IER	50	50
	LTI	100	100
	IAAM	50	50
	TI S.J	30	17
	TI M.	30	30
Total:		876	782

A continuación se muestra la demanda insatisfecha de postulantes que cumplieron con todos los requisitos de preinscripción (postulantes confirmados), pero que finalmente no fueron admitidos por haberse superado el cupo de su Carrera:

ITR	Carrera	Cupos	Confirmados	Admitidos	Demanda insatisfecha
ITR_SO	LAA	50	45	45	0
	LCTL	50	32	32	0
	IMEC	50	72	52	22
	TSPL	20	15	15	0
	ILOG	50	78	50	28
	TBIO	50	75	50	25
	LTI	100	54	54	0
	JMC	20	16	16	0
	TI Py	30	34	30	4
	TQ	30	32	30	2
ITR-N	ILOG	50	80	50	30
	TADS	16	68	16	67
	TMEI	50	63	50	13
ITR-CS	IRDE	50	45	45	0
	IER	50	76	50	26
	LTI	100	138	100	38
	IAAM	50	57	50	7
	TI S.J	30	17	17	0
	TI M.	30	34	30	4
<b>Total:</b>		<b>876</b>	<b>1031</b>	<b>782</b>	<b>266</b>

Es decir que 266 postulantes fueron a lista de espera para poder ingresar a su Carrera, sujetos a que los postulantes admitidos decidan en los próximos días, no iniciar los cursos.

## ADMISIONES

El siguiente cuadro muestra los porcentajes de admitidos distribuidos por ITR:

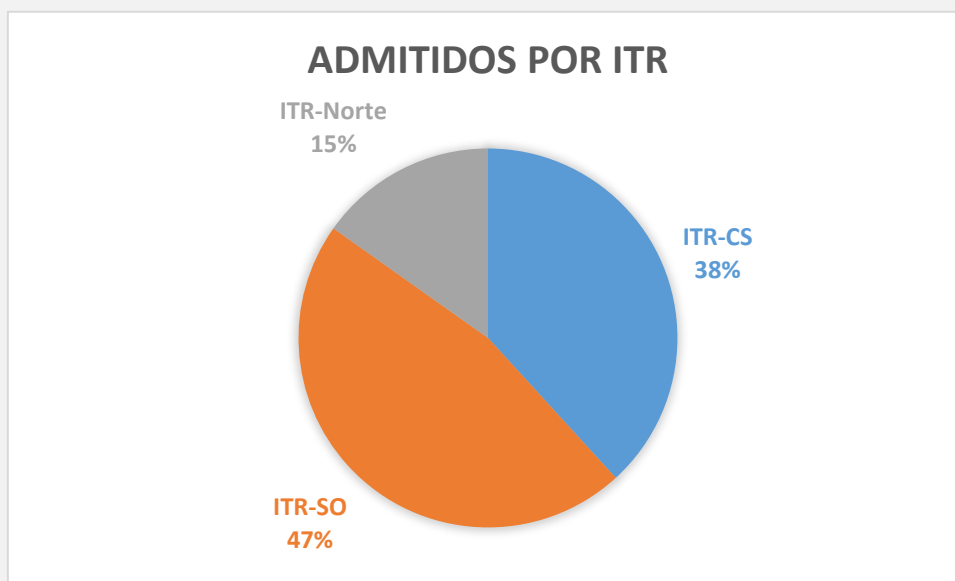

En conclusión, el porcentaje de admitidos es proporcional con la cantidad de Carreras que hay por ITR.

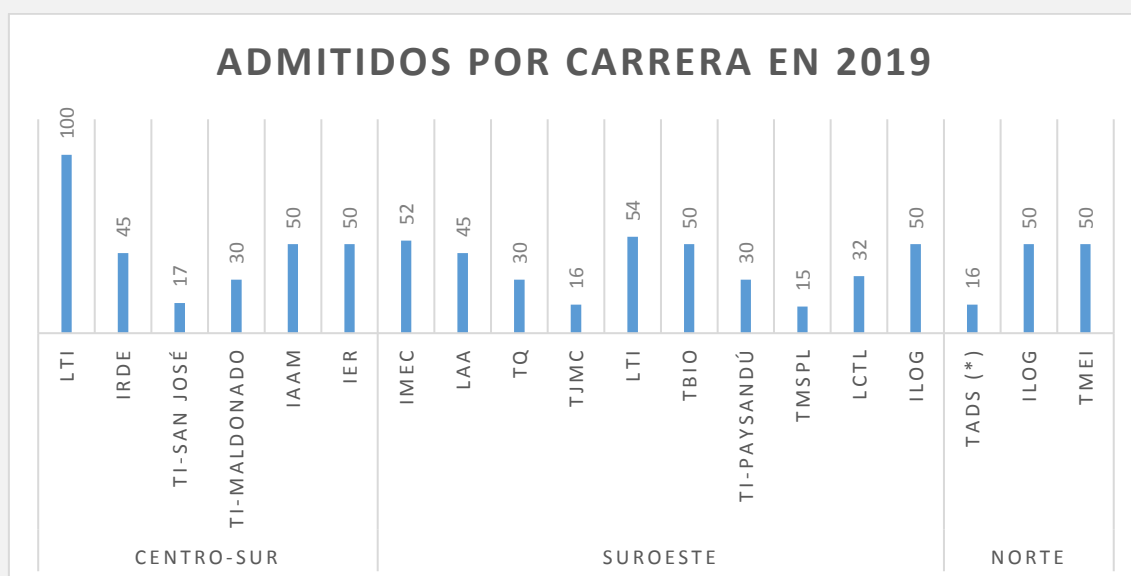

(\*) Se computan solo los postulantes uruguayos que preinscribieron por nuestro SGA.

## ESTUDIANTES ADMITIDOS POR RANGO DE EDAD

Ya desde el período 2018 se viene presentando un aumento en la cantidad de postulantes admitidos con edad por debajo de los 21 años. En esa oportunidad 237 postulantes admitidos, de un total de 618, tenían menos de 21 años (es decir un 38.3% del total).

Para los cursos 2019 de los 782 postulantes admitidos, 393 son menores de 21 años, 219 tienen entre 22 y 29 años, 121 tienen entre 30 y 39 y 49 tienen más de 40. Es decir que el 50.2% de los estudiantes de las nuevas cohortes son menores de 21.

El siguiente cuadro refleja esta distribución por Carrera e ITR:

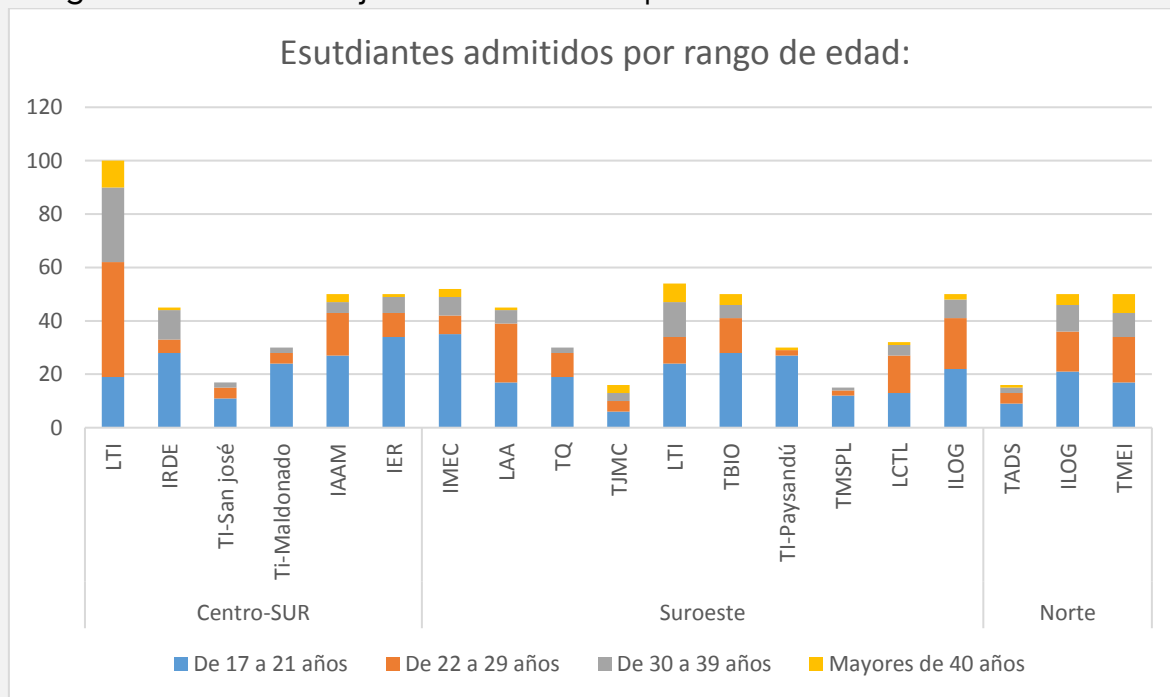

En conclusión, continúa en crecimiento el porcentaje de estudiantes que ingresan a UTEC en edades más tempranas.

## ESTUDIANTES ADMITIDOS POR GÉNERO

En este período de preinscripciones, a diferencia de los anteriores, los cupos definidos por el CDC se dividieron en un 50% para hombres y un 50% para mujeres.

El siguiente cuadro detalla la distribución por género de los admitidos por Carrera e ITR:

# ESTUDIANTES ADMINTIDOS POR GÉNERO

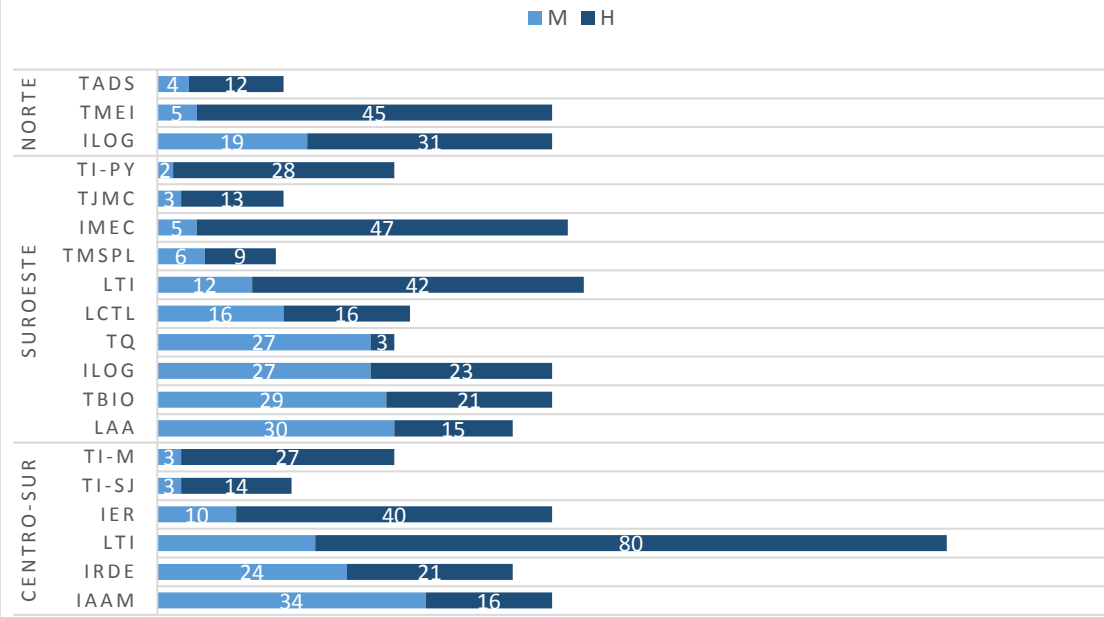

En conclusión, la distribución por género aún no se refleja en un 50/50 y en el ITR-CS es donde el índice de mujeres está más próximo al de los hombres. El siguiente cuadro especifica la información anterior pero únicamente a nivel ITR:

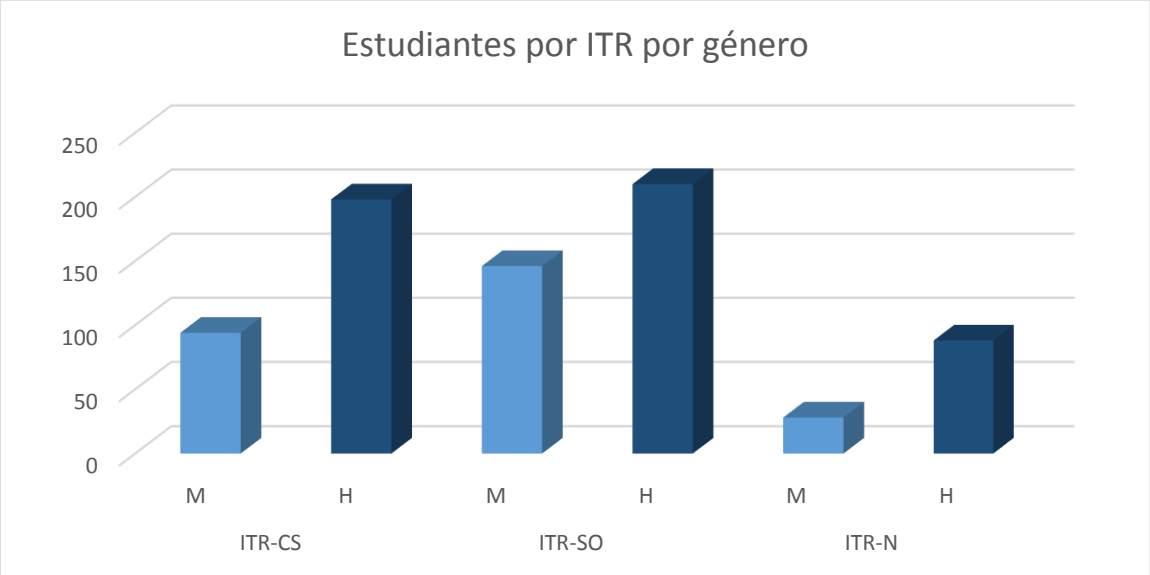

## ESTUDIANTES ADMITIDOS POR DEPARTAMENTO DE ORIGEN

Por último, de la información obtenida de los postulantes admitidos se desprenden la siguiente información en cuanto al departamento del cual provienen:

- únicamente un 6.8% provienen de Montevideo;
- provienen de 18 departamentos, faltando únicamente Treinta y tres;
- el departamento con mayor índice de postulantes admitidos es Río Negro, lo cual puede tener relación con que allí se dictan un mayor número de Carreras; le siguen Rivera, Durazno, Paysandú y Soriano;
- el departamento con menor índice en de postulantes admitidos es Lavalleja y le siguen Cerro Largo y Rocha.

El siguiente cuadro refleja esta información:

